

L'AJUNTAMENT informa

DOLO, CANTANT DEL GRUP PASTORA, AL SAGARRA

Dolo Beltrán, la cantant del grup Pastora, obre el dia 6 (20 h) la nova temporada del Teatre Sagarra amb l'espectacle *Dolo canta Bola*. Sota la direcció artística de David Albet i acompanyada per vuit músics, oferirà una vetllada sobre el desamor inspirada en el gran cantant, artista i compositor cubà Bola de Nieve. El preu de les entrades és de 15 euros. Aportant aquest retall gaudireu d'un 50% de descompte.

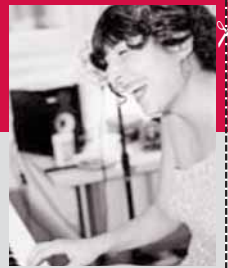

2 Aprovada la gratuïtat dels llibres i el material escolar



3 Comença l'estudi de perllongació de la línia 1 del metro fins a Badalona

Ninguna comunidad de vecinos pagará más del 20% del coste total del proyecto

Todos los edificios sin ascensor de la ciudad pueden optar a las ayudas para instalarlo

Las solicitudes se han de formalizar entre el 1 de junio y el 31 de julio

En primer lugar fueron los barrios del Fondo, Santa Rosa, Raval y Safarells; después se beneficiaron Can Franquesa, Les Olivares, La Guinardera y Can Calvet, y ahora las ayudas para las instalación de ascensores se han extendido al resto de la ciudad. Ninguna comunidad tendrá que abonar más del 20% del coste total de la obra para disponer de ascensor.

La política de ayudas para la instalación de ascensores se ha universalizado. A partir de ahora las comunidades de vecinos de los barrios Centre, Cementiri Vell, Can Mariner, Llatí, Riera Alta, Riu Nord, Riu Sud y Singuerlín también podrán solici-

tar las subvenciones correspondientes. La mejora de la movilidad y la accesibilidad de los ciudadanos constituye una prioridad para el gobierno municipal. La ampliación de la red de metro con nueva línea L9, la colocación de escaleras y rampas mecánicas que permitirán salvar los desniveles más acusados y las ayudas para la instalación de ascensores son la base del ambicioso Plan de Movilidad que ha puesto en marcha el Ayuntamiento.

Los edificios para los que se solicite la ayuda deben haber sido construidos antes de octubre de 1995, y el proyecto de instalación tiene que cumplir con los requisitos técnicos y estéticos establecidos en las bases reguladoras. Lógicamente que-

dan excluidas las obras de mantenimiento y sustitución de ascensores ya existentes.

El Ayuntamiento se compromete a financiar la instalación del ascensor de manera que la comunidad de propietarios no asuma más del 20% del coste total del gasto. La cantidad dispuesta para este fin en el año 2007 es de 1.500.000 euros.

El plazo de presentación de solicitudes es del 1 de junio al 31 de julio del 2007. Las personas interesadas tienen que dirigirse a la Oficina Municipal de Rehabilitación, en la calle del Bruc, 21, de lunes a viernes de 9 a 13 y de lunes a jueves de 16 a 18 horas. El teléfono de atención al público es 93 391 82 10 y la dirección de correo electrónico rehabilitació@gramepark.com.

El Ple aprova el Projecte d'intervenció integral dels barris centrals, que suposa una inversió de 20 milions d'euros

El Ple de l'Ajuntament del passat dia 2 va aprovar el Projecte d'intervenció integral dels barris centrals, un ambiciós conjunt de mesures que es presentaran per al seu finançament a la quarta convocatòria de la Llei de barris, la qual es resoldrà el proper mes de juny. Amb aquest motiu, l'acord del Ple municipal es trasllada al Departament de Política Territorial i Obres Públiques.

El Projecte preveu un total de 25 actuacions als barris centrals (Llatí, Can Mariner, Centre, Cementiri Vell, Riera Alta, Singuerlín, Riu Nord i Riu Sud) tendents a enfortir la cohesió econòmica, social i territorial dels barris colomencs. Una de les accions més importants és la despesa de 4,72 milions d'euros en la rehabilitació dels edificis d'habitatge. L'Ajuntament continuarà així amb la política d'ajudes a la rehabilitació i a la



La reforma del mercat Sagarra és una de les actuacions previstes.

instal·lació d'ascensores, que, com es pot llegir en aquesta mateixa pàgina, s'ha estès a tota la ciutat.

Cal destacar, també, les inversions en dos equipaments que es renovaran completament. Són els mercats del Fondo i de Sagarra. En el primer cas, a l'actual mercat se li afegirà una biblioteca, una guarderia, un supermercat i un aparcament. En el cas del Sagarra, la reforma és també integral. Altres mesures fan referència a la millora de l'espai públic, la provisió de nous equipaments, el foment de la sostenibilitat del desenvolupament urbà, les millores socials i urbanístiques, la supressió de barreres arquitectòniques, etc.

Després del referent a la serra d'en Mena, aquest és el segon projecte que es presenta des de Santa Coloma a la Llei de barris.

La Generalitat i l'Ajuntament promouen 124 nous habitatges protegits

La Generalitat, mitjançant l'Institut Català del Sòl (Incasol), en el marc de col·laboració de la Llei de barris, ha presentat tres projectes per fer 124 habitatges protegits a l'illa dels nous jutjats i al carrer de Valentí Escalas. La promoció d'habitatges de l'illa dels jutjats permetrà realitzar part dels veïns afectats per la connexió dels carrers de Valentí Escalas i de Listz. En un acte celebrat el dia 25 a la sala de plens de l'Ajuntament, l'alcalde, Bartomeu Muñoz, el secretari per a la Planificació Territorial del Departament de Política Territorial i Obres Públiques, Oriol Nel·lo, i el director de l'Incasol, Miquel Bonilla, van presentar els projectes de remodelació urbana i tres promocions d'habitatge. S'hi va presentar la maqueta de la connexió dels carrers de Valentí Escalas i de Listz, que inclou la promoció de 38 habitatges de l'illa dels nous jutjats, on es realitzaran part dels veïns afectats. També s'ha presentat el primer avantprojecte de les dues promocions que es construiran al carrer de Valentí Escalas i que tindran un total de 86 habitatges protegits.

Obertura del carrer d'Escalas-Listz

L'Incasol, mitjançant l'empresa pública REURSA, està treballant en la connexió dels carrers de Valentí Escalas i Listz, al barri del Fondo, que forma part del projecte d'intervenció integral dels 7 barris fronterers de la serra d'en Mena desenvolupat amb els ajuts provinents de la Llei de barris. Aquesta intervenció suposarà la renovació d'aquest espai mitjançant la construcció de nous habitatges, la urbanització d'una plaça i la millora de la xarxa viària del municipi amb una nova connexió transversal des del riu Besòs cap a l'interior de Badalona fins a Montigalà. Això suposa reordenar tot l'espai obrint la connexió dels dos carrers, urbanitzant la nova plaça i substituint part dels edificis d'habitatges que l'ocupen per dues promocions de nova construcció amb un aparcament subterrani. En total, la inversió prevista és de 26 milions d'euros. La connexió dels dos carrers comportarà el trasllat de 89 famílies i 10 places d'aparcament de propietaris que resideixen en habitatges no afectats.

■ **Misa rociera.** La associació Coro Rociero Pastora y Reina celebra una misa rociera el dia 5 (20 h.) en la parroquia de Santa Rosa.

El Ayuntamiento pagará el coste de los libros y del material escolar desde el próximo curso

El pleno del consistorio aprobó el pasado miércoles 2 de mayo, con el voto favorable de todos los grupos excepto el de Convergència i Unió (CiU), que se abstuvo, una propuesta de la alcaldía por la que a partir del próximo curso todos los escolares de Santa Coloma, desde P-3 hasta cuarto de ESO, recibirán de forma gratuita los libros y el material escolar que necesiten.

Este acuerdo beneficiará a los más de doce mil trescientos escolares de educación infantil y primaria y de secundaria de los veintidós centros públicos y de los siete concertados que hay en Santa Coloma.

Con este acuerdo, que requerirá una aportación económica municipal de 1.800.000 euros para el próximo curso, el Ayuntamiento desea ayudar a las familias de la ciudad en el gasto que supone la educación de sus hijos, evitar desigualdades so-

ciales entre los escolares, promover un modelo de socialización de los libros de texto, contribuir al aprecio por los libros entre los niños, diseñar un modelo adecuado de eficiencia y aprovechar los recursos públicos y garantizar que toda la población en edad escolar obligatoria disponga de los mismo recursos.

Para la puesta en marcha de esta nueva ayuda para los escolares, el Ayuntamiento cuenta con la participación y la colaboración de los centros educativos y las AMPA. A rasgos generales, cada centro educativo elaborará la lista de libros y de material escolar que cada niño precise para su correspondiente curso escolar, así como la información sobre la metodología necesaria para obtenerlos. Las familias no deberán realizar ningún tipo de desembolso, asumiendo el Ayuntamiento, también, este trámite.

Se beneficiarán más de 12.500 escolares de centros públicos y concertados

La Diputació i la Universitat de Barcelona acorden construir el campus de l'alimentació a Torribera

El president de la Diputació, Celestino Corbacho, i el rector de la Universitat de Barcelona, Màrius Rubiralta, van signar el 25 d'abril, a la sala de plens de l'Ajuntament, en un acte presidit per l'alcalde, Bartomeu Muñoz, un conveni de col·laboració en què s'actualitzen i amplien les diverses relacions patrimonials que existeixen entre ambdues entitats. L'acord fa referència als espais del Recinte Torribera de la nostra ciutat, per tal d'adequar-los com a campus universitari d'estudis de l'alimentació.

El conveni obre la possibilitat de construir en el recinte nous edificis de caràcter acadèmic, docent, de recerca o de transferència de coneixement, tecnologia i innovació. La Diputació s'ha compromès a redactar un pla especial en què es definiran els criteris d'ordre urbanístic, paisatgístic i ambiental per tal d'orientar la reordenació de l'espai i col·laborarà econòmicament amb la Universitat per a la construcció i/o re-

habilitació d'edificis a la seu de Torribera. L'Ajuntament de Santa Coloma ja té signat un conveni amb la Diputació per tal de preservar i potenciar l'ús públic del recinte.

La signatura d'aquest conveni —va remarcar l'alcalde, Bartomeu Muñoz— és de gran importància per a la nostra ciutat, ja que en un termini aproximat de tres anys Santa Coloma de Gramenet passarà a ser la ciutat universitària de referència pel que fa a la docència i investigació, relacionades amb l'alimentació i la nutrició. El Recinte Torribera serà la seu del més gran campus de l'alimentació d'Espanya.

■ **Aula de la gent gran.** "El primer romànic català" és el tema de la propera conferència de l'Aula d'Extensió Univesitària de la Gent Gran del CEP. El ponent serà Jaume Crosas i Casadesús, llicenciat en història contemporània, i tindrà lloc el 9 de maig (17.30 h) al Museu.

Aprobada la licitació de obras de la biblioteca de Singuerlín

El pleno municipal del dia 2 aprobó el inicio de la licitación por concurso de las obras de la biblioteca que se construirá en la planta superior del mercado de Singuerlín. Comienza así un procedimiento que concluirá en la puesta en marcha de este equipamiento, con un presupuesto que supera los 4,6 millones de euros.

La biblioteca contará con dos espacios principales (infantil y fondo general), articulados por un patio central que permite la lectura al exterior y genera la entrada de luz. El proyecto propone una nueva fachada con un aspecto exterior diáfano e irregular al que se incorporan espacios ornamentales.

El nuevo equipamiento tendrá una superficie total de 2.043,3 m² y contará con una zona de acogida y promoción (vestíbulo, servicios, área polivalente para proyecciones de cine, camerino, almacén, etc.), otra de información y referencia, una zona infantil y una última de trabajo interno.

Los autobuses 801, 802 y 803, funcionarán también los sábados

La línea de autobús 801, que cubre el trayecto entre La Bastida y el Hospital de l'Esperit Sant; la línea 802, que va de Les Oliveres a Can Franquesa, pasando por el mercado de Singuerlín, y la línea 803, que enlaza la avenida de Ramon Berenguer con el barrio del Fondo, mejorarán su actual servicio y funcionarán también los sábados, desde el 5 de mayo.

Es presenten nous llibres d'autors colomencs

Continuen les activitats de la Primavera Literària. Aquesta setmana es presenten tres llibres a la Biblioteca Central: el dia 8 (20 h) serà el torn de *La pistola de Einstein*, de Salvador Redon; el dia 9 (20 h) es presentarà *De madres a hijas*, de Lidia Guinart, i el dia 10 (20 h) ho farà *En paral·lel. L'Antúlio i el testament d'en Pepas Marxus*, d'Antoni Jaumandreu de Balanzó. Cal destacar altres actes, com la microexposició sobre segells de la Biblioteca del Singuerlín i les habituals sessions de contes infantils (el dia 9 a Can Peixauet i el dia 10 a la Central).

La música, tema central de la Diada de l'Ensenyament

Aquest diumenge, 6 de maig, se celebra l'11a Diada de l'Ensenyament Públic, organitzada pel Casal del Mestre i l'Ajuntament. El tema d'aquest any és la música, un llenguatge especial per comunicar sentiments i emocions. La Diada tindrà lloc de 10 a 14 h. L'objectiu és unir les escoles i un nombre important d'entitats conscients del seu paper com a agents educadors.

Gairebé tots els espais que envolten la plaça de la Vila estaran plens d'activitats realitzades pels centres educatius i les entitats. A la plaça de la Vila estaran els estands dels centres educatius. També hi haurà activitats al carrer d'Anselm Clavé, al Mas Fonollar, a l'Auditori, a la plaça d'en J. Manent i al jardí de Can Sisteré.

Santos de Veracruz exposa a Can Sisteré

"Almas bandoleras" és el títol de l'exposició de Santos de Veracruz que es podrà veure a Can Sisteré del 10 de maig al 10 de juny.

De formació autodidacta, aquest jove artista colomenc és conegut per ser l'home que recrea amb el seu pinzell els concerts de Muchachito Bombo Infierno. Creador de diverses publicacions i editor de revistes com *El Puñalito*, el seu particular estil s'emmarca dins dels codis expressius del còmic.

La Generalitat inicia l'estudi de perllongament de la L1 des de Fondo fins a Badalona Centre

El Departament de Política Territorial i Obres Públiques de la Generalitat ha licitat la redacció de l'estudi del perllongament de la línia 1 del metro, des de l'estació Fondo fins a Badalona Centre, on es construirà un intercanviador amb la línia 2 perllongada des de Pep Ventura. El nou tram, de 3,4 km, suposarà construir quatre noves estacions, que donaran servei als barris de Montigalà, Sant Crist i Lloreida, i els enllaçarà amb el centre del municipi i amb Barcelona.

L'estudi del perllongament de la L1, inclòs al Pla director d'infraestructures (PDI) 2001-2010, té com a objectiu incrementar l'accessibilitat en el transport públic dels barris situats a la part nord i oest de Badalona. Segons les previsions del PDI, el nou tram tindrà una demanda de 19.500 persones en dies feiners i permetrà despla-

çar-se tant cap al centre de Badalona com cap a Barcelona.

L'estudi informatiu haurà de preveure les següents estacions per donar cobertura a aquests barris residencials: estació 1, a la intersecció de la rambla de Sant Joan, el passeig Olof Palme i el carrer de Liszt; estació 2, a Sant Crist, amb un accés directe al mercat de Lloreda; estació 3, a la intersecció de l'avinguda de Martí i Pujol i el carrer de Bufalà, i estació 4, a l'illa Fradera, on actualment s'està construint la nova estació del perllongament de la L2.

Charlas informativas sobre el nuevo hospital

La Fundació Hospital de l'Esperit Sant (FHES) y el Ayuntamiento han organizado tres sesiones informativas sobre la puesta en marcha del nuevo Hospital y del traslado a éste de los servicios que se prestan en el antiguo recinto. Estas sesiones contarán con la intervención del alcalde, Bartomeu Muñoz, y de la directora gerente de la FHES, M. Teresa Esteve. Con el fin de llegar al máximo de ciudadanos, se han previsto unas charlas, cuyo calendario ha sido modificado con respecto a la semana pasada. Tendrán lugar el 9 de mayo (19 h.), en la Biblioteca Central; el 16 de mayo (20 h.), en el Centre Cívic del Singuerlín, y el 23 de mayo (19.30 h.), en la Biblioteca Can Peixauet.

BREUS

■ Nueva pavimentación de calles

La semana del 7 de mayo se iniciará la pavimentación de las calles de Milton y Cristófor Colon —entre las calles de Santa Eulàlia y Nord—. En ambos casos se instalará asfalto sonoreductor para minimizar el ruido del paso de los vehículos.

■ Conferència amb motiu del Dia d'Europa

El 9 de maig és el Dia d'Europa. Amb aquest motiu, avui, dia 4 (20 h), la Ponència de Relacions Institucionals i Agermanaments amb Europa ofereix una conferència a l'Auditori amb el títol "Europa i la Xina: passat, present i futur". Hi parlaran: Juan Manuel Cabezas, doctor en antropologia social i llicenciat en geografia i història, i Minkang ZHou, professor de la UAB i autor del diccionari xinès-català i català-xinès. La cloenda anirà a càrrec d'alumnes de l'Escola Municipal de Música.

■ Concert a l'Auditori

Avui, 4 de maig (21.45 h), dins de la XXI Temporada de Concerts (Cicle de Concerts en 3/4), Bernat Bofarull (violí i viola) i Àlex Ramírez (piano) interpretaran obres de Brahms a l'Auditori de Can Roig i Torres. Entrada gratuïta. Es pot fer la reserva de localitat trucant al telèfon 616 30 29 93 de 16 a 20 h.

■ Preinscripcions a l'Escola de Música

Del 10 al 22 de maig, de dilluns a divendres i de 18 a 20 h, es faran les preinscripcions per al proper curs a l'Escola Municipal de Música al CEIP Pallaresa (c. Gaspar, 1-13). Més informació, al telèfon 93 391 24 51.

■ Exposició sobre literatura i dones

Del 10 al 24 de maig romandrà a la Biblioteca Central l'exposició itinerant de d'Institut Català de les Dones "Una literatura pròpia, dones escriptores", que fa visible el treball de les dones en l'àmbit de la literatura catalana.

■ Campeón juvenil de patinaje

Lanç Rodríguez, de 15 años (Club Patí Gramenet) consiguió la medalla de oro en las modalidades de figuras obligatorias y coreografía libre del campeonato juvenil de patinaje que se celebró el pasado fin de semana en Sant Feliu de Codines.

■ Lliurament de diplomes

El dia 8 (19.30 h) tindrà lloc al Museu el lliurament de diplomes als alumnes de diversos programes de formació ocupacional. L'acte, organitzat per la societat municipal Grameimpuls, comptarà amb l'assistència de l'alcalde.

■ Excursión a Girona

La Asociación Española contra el Cáncer hace una excursión a la fiesta de las flores de Girona el día 17 (29€). Información: Pompeu Fabra, 22-24; tel. 93 466 24 52.

Comença la Festa Ibera

Del 8 al 18 de maig tindrà lloc al poblat del Puig Castellar la Festa Ibera, que està adreçada, els dies feiners a les escoles (amb concertació prèvia), i el cap de setmana del 12 i 13 de maig, a tothom, des de les 10 del matí fins a les 7 de la tarda. L'accés és lliure i gratuït.

LA FOTO



CAJA MADRID LLIURA UNA AMBULÀNCIA A LA CIUTAT. El 27 d'abril, l'obra Social Caja Madrid va lliurar una ambulància valorada en 35.000 € a la ciutat de Santa Coloma en un acte senzill que es va fer a la plaça de la Vila. L'Ajuntament, per la seva banda, ha cedit el vehicle a la Creu Roja. A la foto, l'alcalde, Bartomeu Muñoz, amb Xavi Llucià, Antonio Àrias i Jordi Dejú, directors de les oficines locals de Caja Madrid, i la presidenta de la Creu Roja, Rosa Marco.

Xerrades de primavera

Avui, **4 de maig** (19 h), començarà el cicle de xerrades de primavera amb el tema "Geologia de Santa Coloma de Gramenet". El ponent serà Joan Vicente.

Lloc: carrer de Sant Josep Oriol, 5.

Organització: Centre d'Estudis de la Natura del Barcelonès Nord.

Sardanes

El **6 de maig** (12 h) hi haurà una audició de sardanes amb la cobla La Nova del Vallès. Es tracta de la primera ballada temàtica de l'any, que ret homenatge al folklorista local Joan Pàrró. S'aprofitarà l'ocasió per ordenar i publicar unes quaranta peces musicals escrites pel mestre, recuperades recentment i que formen part del patrimoni musical de la ciutat.

Lloc: plaça d'en J. Manent.

Organització: Amics de la Sardana i Patronat pro Aplec.

Curset

Del **15 al 30 de maig**, el Centre Excursionista Puigcastellar (CEP) farà un curset sobre escalada en vies ferrades. Aquest curs us permetrà adquirir els coneixements per cercar informació, planificar i realitzar sortides per camins equipats i vies ferrades.

Inscripcions: de dilluns a dijous, de 19 a 21 h, al carrer de San Josep, 20.

Telèfon: 93 385 99 41.

Premio Isabel Alonso

El plazo de entrega para el Premio Literario Isabel Alonso acaba en **mayo**. Las bases se encuentran en los centros cívicos y entidades de la ciudad.

Información: Coordinadora de



Farmàcies

- **Divendres 4**
Sant Carles, 42 / Av. dels Banús, 34
- **Dissabte 5**
Florència, 45 / Av. de la Generalitat, 131
- **Diumenge 6**
Roselles, 31 / Amèrica, 2
- **Dilluns 7**
Valentí Escalas, 7 / Còrdova, 27
- **Dimarts 8**
Av. de Santa Coloma, 95 / Av. de la Generalitat, 21
- **Dimecres 9**
Rbla. de Sant Sebastià, 24 / Wagner, 7
- **Dijous 10**
Mn. Camil Rossell, 40 / Sant Joaquim, 44-46
- **Aquestes quatre farmàcies obren cada dia de 9 a 22 h:** rambla de Sant Sebastià, 24; Milà i Fontanals, 27; Valentí Escalas, 7, i passatge d'en Caralt, 22.

Airiños da Nosa Galicia celebra su fiesta anual este fin de semana

Con la presentación del grupo de folk Neirela, a las 19.45 de hoy, día 4, dará comienzo la fiesta del XXIV aniversario del Centro Airiños da Nosa Galicia en el parque de Europa. A las 12 del mediodía del sábado comenzarán las actuaciones con los grupos de los centro gallegos de Barcelona, Badalona y Rubí. Por la tarde (17.45 h.), será el turno de Cova de Serpe y de la Agrupación Cultural Saudade. El domingo (12.30 h.) actuará el grupo Rosalía de Castro de Corne-



llà, y a las 17.30, la Casa de Aragón y Airiños. Las noches del viernes y el sábado se cerrarán con sendos bailes. Los colomenses que acudan podrán gozar de las bondades de la gastronomía gallega.

Grups de Dones, calle de Pompeu Fabra, 22-24.

Teléfono: 93 391 51 79.

Danza del vientre

La Asociación de Vecinos de Les Oliveres hace un curso de danza del vientre los **martes** (18.30 h.).

Inscripciones: calle de Pep Ventura, 1-3 (tel. 93 392 56 47).

Trofeu de patinatge

El **13 de maig**, el Club de Patinatge de Santa Coloma celebra la primera edició del trofeu d'aquesta modalitat esportiva al poliesportiu Nou.

Inscripcions: les escoles que vulguin participar-hi han de trucar al telèfon 666 96 43 42 abans del 10 de maig.

Flamenco

Raíces del Sur celebra una velada flamenco el **día 5** (22 h.), con la presencia del Centro Andaluz de Sant Bói y sus cuadros de baile. Al cante estarán Estrellita de Graná, Mari Caballero y el coro de la entidad colomense, y a la guitarra, Justo Fernández.

Lugar: Centre Cívic de Can Franquesa, calle de Menorca, s/n.

30 aniversario del Satori

Para conmemorar su 30 aniversario, el gimnasio Satori celebra una clase especial de kárate, *aikido*, *tai-chi* y yoga el domingo **6 de mayo** (12 h.).

Lugar: parque fluvial del Besòs.

Bicicletada popular

El **6 de maig** tindrà lloc la cinquena edició de la bicicletada per la llera del riu Besòs que organitza la Diputació de Barcelona. La sortida serà a les 9.30 h des de Granollers i, pel parc fluvial (accés Can Zam nord), els ciclistes passaran a les 10.45 h.

Bailes de salón

La Asociación del Vecinos del Centre imparte clases de bailes de salón.

Inscripciones: de lunes a jueves, de 16.30 a 20 h.

Teléfono: 93 392 26 26.

Campus de verano

La asociación Sport i Salut organitza un campus multideportivo en el pabellón Nou, durante el mes de **julio**, para niños de 4 a 16 años. El programa comprende juegos recreativos, tradicionales, deportivos (fútbol sala, ba-

loncesto, balonmano, badminton, tenis de mesa, etc.). Cada semana habrá un día de piscina y una excursión.

Inscripciones: Jacint Verdaguer, 22-24, de lunes a viernes de 10 a 13 y de 17 a 20 horas, y en www.esportisallut.org (tel. 93 386 76 08).

Yoga, relajación

El Grupo de Mujeres Yoga Kundalini realiza talleres de yoga, meditación y relajación (lunes, miércoles y viernes, de 16.30 a 17.30; martes y jueves, de 19.30 a 20.30, y viernes de 21 a 22; tel. 93 468 05 88), tai-chi con abanico (martes, de 20.30 a 21.30; tel. 93 392 00 45) y sevillanas (miércoles, de 20 a 21; tel. 93 468 38 94). Hay además clases de danza con música de jazz y ritmos afros.

Lugar: calle de Dalmau, 25.

Activitats de l'Ateneu

Avui, **4 de maig** (19.30 h), tindrà lloc una taula rodona sobre les eleccions municipals, amb la participació de Josep Miquel Garcia (ERC), Albert Radulf (Gent de Gramenet), Paco Palomar (abstencionista) i Siscu Sánchez i Àngel Pla (ICV-EUiA). D'altra banda, el **9 de maig** (20 h), El Cabàs organitza una xerrada sobre Banca Ètica, amb la participació de la cooperativa de serveis financers Coop 57.

Lloc: Ateneu Popular Julia Romera, carrer de Santa Rosa, 18.

Oferta pública d'ocupació

Grameimpuls necessita la contractació d'una persona per cobrir el següent lloc de treball:

—Persona amb formació recent en ciències econòmiques, empresarials, dret, relacions laborals o gestió i administració pública.

—No cal experiència prèvia en tasques similars.

—Capacitat de relació i de treball en equip.

—Preferentment resident a Santa Coloma de Gramenet.

Les persones interessades han de lliurar curriculum i carta manuscrita, abans de les 14 hores del dia 11/05/07, a les oficines de Grameimpuls, SA, carrer de Rafael Casanova, 40, de Santa Coloma de Gramenet. Horari: de dilluns a dijous de 8.30 a 14 i de 15 a 17 h i divendres de 9 a 14 h.

L'informa

Publicació setmanal.
Edita: Ajuntament de Santa Coloma de Gramenet
Realitza i imprimeix: Servei de Premsa i Comunicació

<http://www.gramenet.cat>

Adreça electrònica: marilloga@gramenet.diba.es

Adreça: plaça de la Vila, 1

Tel. 93 462 40 13 (Servei de Premsa)

i 93 462 40 00 (Ajuntament)

Correcció en català: L'Heura

DL B-38.194/91.

Paper ecològic 100%

Curs de treballadora familiar per a dones

Subvencionat pel Servei d'Ocupació de Catalunya de la Generalitat de Catalunya, l'empresa Mutuam i l'Ajuntament de Santa Coloma de Gramenet i gestionat per l'empresa municipal de Grameimpuls, SA, es posa en marxa un curs de treballadora familiar per a dones majors de 25 anys.

A la finalització de la formació el 60% dels alumnes seran contractats per l'empresa Mutuam, sempre que aquests hagin superat el període formatiu. La resta d'alumnes formaran part de la borsa de treball de Mutuam i Grameimpuls.

Les persones interessades han d'omplir una sol·licitud abans de les 14 hores del dia 17/05/07, a les oficines de Grameimpuls, SA, carrer de Rafael de Casanova, 40, de Santa Coloma de Gramenet. Horari de dilluns a dijous de 8.30 a 14 h i de 15 a 17 h i els divendres de 9 a 14 h.